BCN Informe

Biblioteca del Congreso Nacional de Chile

Reporte Estadístico Distrito 57

Información estadística de múltiples indicadores de las comunas del distrito: demográficos, sociales (pobreza, empleo, ingreso promedio de hogares, hacinamiento y saneamiento), educacionales (establecimientos, matrícula, resultados SIMCE, analfabetismo, escolaridad promedio), de salud (establecimientos, población inscrita en servicio municipal, tasa de natalidad, tasa de mortalidad infantil, sistema previsional de salud), municipales (ingresos y gastos, personal y gasto per cápita), de seguridad ciudadana (delitos de mayor connotación social y violencia intrafamiliar) e información electoral (inscritos y resultados últimas elecciones municipales de alcaldes, y parlamentarias de Diputados y Senadores). Se reportan últimas series anuales disponibles, por comuna, y los promedios de distrito, región y país para permitir comparaciones. Se agrega mapa distrital y anexo con glosario de términos.

Elaborado proactivamente por Departamento de Servicios Legislativos y Documentales BCN. 07-2009.

Tabla de Contenido

I.	**Indicadores demográficos**	**1**
2.	Distribución de la población total por zona urbana y rural. Años 2002 y 2009	1
2.	Distribución de la población por sexo. Años 2002 y 2009	1
3.	Distribución de la población por grandes grupos de edad. Años 2002 y 2009	2
4.	Distribución de la población según etnia declarada. Año 2002	2
5.	Distribución de la población según religión declarada. Año 2002	2
6.	Distribución de la población mayor de 14 años, según estado civil. Año 2002	3
II.	**Indicadores sociales**	**3**
1.	Distribución de la población según condición de pobreza. Años 2003 y 2006	3
2.	Distribución de los hogares según condición de pobreza	4
3.	Ocupados, desocupados e inactivos. Años 2003 y 2006	4
6.	Distribución de los hogares según condición de hacinamiento. Años 2003 y 2006	5
7.	Distribución de los hogares según condición de saneamiento de las viviendas. Años 2003 y 2006	6
III.	**Indicadores de educación**	**6**
1.	Cantidad de establecimientos educacionales, según dependencia administrativa. Año 2008	6
2.	Matrícula por sexo. Años 2006 y 2008	7
3.	Matrícula por dependencia administrativa. Años 2006 y 2008	7
4.	Resultados SIMCE 4º básico, según dependencia administrativa. Años 2007 y 2008	8
5.	Resultados SIMCE 8º básico, según dependencia administrativa. Años 2004 y 2008	8
6.	Tasa de analfabetismo. Años 2003 y 2006	10
7.	Años de escolaridad promedio. Años 2003 y 2006	10
IV.	**Indicadores de salud**	**11**
1.	Cantidad de establecimientos de salud por tipo. Año 2008	11
2.	Población inscrita validada en servicio de salud municipal. Años 2001, 2004 y 2007	11
3.	Tasa de natalidad. Años 2002 y 2006	11
4.	Tasa de mortalidad infantil. Años 2002 y 2006	12
5.	Distribución de la población según sistema previsional de salud. Años 2003 y 2006	12
V.	**Indicadores municipales**	**12**
1.	Distribución de ingresos municipales totales por tipo. Años 2001, 2004 y 2007	12
2.	Distribución de gastos municipales totales por tipo. Años 2001, 2004 y 2007	13
3.	Personal municipal. Años 2001, 2004 y 2007	13
4.	Gasto per cápita*	13
VI.	**Seguridad ciudadana**	**14**
1.	Tasa de denuncias de delitos de mayor connotación social cada 100.000 habitantes. Años 2006 2008	14
2.	Tasa de denuncias de Violencia Intrafamiliar cada 100.000 habitantes. Años 2006 - 2008	14
VII.	**Información electoral**	**14**
1.	Distribución en los registros electorales al 26 de julio de 2008, por rango de edad y sexo	14
2.	Resultados últimas elecciones municipales: Alcaldes. Año 2008	15
3.	Resultados últimas elecciones parlamentaria: Diputados. Año 2005	16
4.	Resultados últimas elecciones parlamentarias: Senadores. Año 2005	17
VIII.	**Mapa distrital**	**19**
IX.	**Glosario**	**20**

I. Indicadores Demográficos

2. Distribución de la población total por zona urbana y rural. Años 2002 y 2009

Comuna	2002*			2009**
	Población total	Distribución de Población		Población total
		Urbana	Rural	
Puerto Montt	175.938	88,6%	11,4%	230.885
Calbuco	31.070	39,2%	60,8%	34.902
Cochamó	4.363	0,0%	100,0%	4.326
Maullín	15.580	44,3%	55,7%	13.914
Distrito 57	226.951	77,1%	22,9%	284.027
Región de Los Lagos	716.739	68,5%	31,5%	825.830
País	15.116.435	86,6%	13,4%	16.928.873

Fuente: Instituto Nacional de Estadísticas (INE).
(*) Censo de Población y Vivienda 2002
(**) Proyección de población.

2. Distribución de la población por sexo. Años 2002 y 2009

Comuna	2002*		2009**	
	Hombre	Mujer	Hombre	Mujer
Puerto Montt	87.825	88.113	116.703	114.182
Calbuco	15.906	15.164	18.057	16.845
Cochamó	2.506	1.857	2.503	1.823
Maullín	8.146	7.434	7.256	6.658
Distrito 57	114.383	112.568	144.519	139.508
Región de Los Lagos	360.778	355.961	419.312	406.518
País	7.447.695	7.668.740	8.379.571	8.549.302

Fuente: Instituto Nacional de Estadísticas (INE).
(*) Censo de Población y Vivienda 2002
(**) Proyección de población.

Biblioteca del Congreso Nacional de Chile

3. Distribución de la población por grandes grupos de edad. Años 2002 y 2009

Comuna	2002*					2009**				
	0-14	15-29	30-44	45-64	65 y más	0-14	15-29	30-44	45-64	65 y más
Puerto Montt	26,9%	25,5%	26,6%	14,9%	6,1%	24,6%	25,5%	24,4%	19,4%	6,1%
Calbuco	28,2%	22,1%	24,7%	15,8%	9,3%	24,5%	23,0%	22,6%	20,5%	9,5%
Cochamó	24,3%	20,7%	27,3%	17,6%	10,0%	17,4%	19,0%	26,1%	25,1%	12,5%
Maullín	27,3%	19,8%	25,2%	18,3%	9,4%	20,9%	21,0%	20,7%	24,9%	12,5%
Distrito 57	27,1%	24,5%	26,3%	15,3%	6,8%	24,3%	24,8%	24,0%	19,9%	7,0%
Región de Los Lagos	26,7%	23,9%	25,2%	16,2%	7,9%	23,9%	24,2%	22,7%	20,9%	8,4%
País	25,7%	24,3%	24,9%	17,0%	8,1%	22,8%	24,9%	21,6%	21,9%	8,8%

Fuente: Instituto Nacional de Estadísticas (INE).
(*) Censo de Población y Vivienda 2002
(**) Proyección de población.

4. Distribución de la población según etnia declarada. Año 2002

Comuna	Mapuche	Aymará	Atacameño	Rapa Nui	Otros y ninguna de las anteriores	Total de personas que declaran
Puerto Montt	4,5%	0,0%	0,0%	0,0%	95,4%	175.938
Calbuco	8,5%	0,0%	0,0%	0,0%	91,4%	31.070
Cochamó	3,3%	0,0%	0,0%	0,0%	96,7%	4.363
Maullín	5,9%	0,0%	0,0%	0,0%	94,1%	15.580
Distrito 57	5,1%	0,0%	0,0%	0,0%	94,8%	226.951
Región de Los Lagos	8,4%	0,0%	0,0%	0,0%	91,4%	716.739
País	4,0%	0,3%	0,1%	0,0%	95,4%	15.116.435

Fuente: Instituto Nacional de Estadísticas (INE), Censo de Población y Vivienda 2002.

5. Distribución de la población según religión declarada. Año 2002

Comuna	Católica	Evangélica	Otras religiones	Ninguna, ateo, agnóstico	Total de personas que declaran
Puerto Montt	75,4%	13,3%	5,5%	5,7%	128.583
Calbuco	84,1%	9,8%	3,2%	2,9%	22.301
Cochamó	88,2%	6,5%	2,4%	2,9%	3.301
Maullín	77,9%	17,0%	1,9%	3,2%	11.321
Distrito 57	77,0%	13,0%	4,9%	5,1%	165.506
Región de Los Lagos	74,9%	14,6%	5,0%	5,5%	525.018
País	70,0%	15,1%	6,6%	8,3%	11.226.309

Fuente: Instituto Nacional de Estadísticas (INE), Censo de Población y Vivienda 2002.

Biblioteca del Congreso Nacional de Chile

6. Distribución de la población mayor de 14 años, según estado civil. Año 2002

Comuna	Casados	Separados	Convivientes	Anulados	Solteros	Viudos	Total mayores de 14 años
Puerto Montt	47,2%	4,4%	10,2%	0,2%	33,5%	4,5%	128.583
Calbuco	49,7%	2,6%	8,5%	0,1%	33,6%	5,5%	22.301
Cochamó	46,7%	3,2%	11,8%	0,1%	33,1%	5,1%	3.301
Maullín	50,3%	2,6%	9,3%	0,1%	32,0%	5,7%	11.321
Distrito 57	47,7%	4,0%	10,0%	0,2%	33,4%	4,7%	165.506
Región de Los Lagos	47,6%	3,7%	9,9%	0,2%	33,3%	5,3%	525.018
País	46,2%	4,7%	8,9%	0,4%	34,6%	5,2%	11.226.309

Fuente: Instituto Nacional de Estadísticas (INE), Censo de Población y Vivienda 2002.

II. Indicadores Sociales

1. Distribución de la población según condición de pobreza. Años 2003 y 2006

Comuna	Pobres Indigentes		Pobres no indigentes		No pobres	
	2003	2006	2003	2006	2003	2006
Puerto Montt	3,5%	2,9%	15,1%	6,7%	81,4%	90,4%
Calbuco	2,5%	4,0%	14,6%	6,5%	82,9%	89,5%
Cochamó	0,5%	2,6%	13,3%	2,9%	86,2%	94,5%
Maullín	1,4%	3,3%	16,7%	5,8%	82,0%	90,9%
Distrito 57	3,1%	3,0%	15,1%	6,6%	81,7%	90,4%
Región (*)	3,6%	2,8%	15,4%	9,0%	81,0%	88,2%
País	4,7%	3,2%	14,0%	10,5%	81,3%	86,3%

Fuente: Ministerio de Planificación (MIDEPLAN), Encuesta CASEN.
(*):Los valores regionales 2003 para el caso de las regiones de Arica y Parinacota, Tarapacá, Los Ríos y Los Lagos corresponden a una estimación, basada en la información comunal resumida de acuerdo a la actual división territorial que presentan estas regiones. Esta estimación se realizó con el fin de que los datos 2003 y 2006 sean comparables a través del tiempo.

Biblioteca del Congreso Nacional de Chile

2. Distribución de los hogares según condición de pobreza

Comuna	Pobres Indigentes		Pobres no indigentes		No pobres	
	2003	2006	2003	2006	2003	2006
Puerto Montt	3,3%	2,0%	10,7%	5,0%	86,0%	92,9%
Calbuco	2,2%	3,1%	14,3%	6,6%	83,5%	90,3%
Cochamó	0,5%	2,0%	11,6%	3,3%	87,9%	94,8%
Maullín	1,2%	2,6%	13,1%	5,7%	85,8%	91,7%
Distrito 57	3,0%	2,2%	11,4%	5,3%	85,7%	92,5%
Región (*)	3,3%	2,2%	12,5%	7,2%	84,2%	90,6%
País	3,9%	2,7%	11,4%	8,5%	84,7%	88,7%

Fuente: Ministerio de Planificación, Encuesta CASEN.
(*): Los valores regionales 2003 para el caso de las regiones de Arica y Parinacota, Tarapacá, Los Ríos y Los Lagos corresponden a una estimación, basada en la información comunal resumida de acuerdo a la actual división territorial que presentan estas regiones. Esta estimación se realizó con el fin de que los datos 2003 y 2006 sean comparables a través del tiempo.

3. Ocupados, desocupados e inactivos. Años 2003 y 2006

Comuna	Población Ocupada		Población Desocupada		Población Inactiva	
	2003	2006	2003	2006	2003	2006
Puerto Montt	64.832	97.841	6.867	4.081	54.862	59.195
Calbuco	10.996	11.257	602	262	11.695	13.291
Cochamó	1.389	1.491	29	44	1.281	1.343
Maullín	5.362	5.150	144	152	5.715	5.870
Distrito 57	82.579	115.739	7.642	4.539	73.553	79.699
Región (*)	275.812	318.862	22.137	16.875	233.420	256.604
País	5.994.561	6.578.325	643.977	519.357	4.995.468	5.288.175

Fuente: Ministerio de Planificación (MIDEPLAN), Encuesta CASEN.
(*):Los valores regionales 2003 para el caso de las regiones de Arica y Parinacota, Tarapacá, Los Ríos y Los Lagos corresponden a una estimación, basada en la información comunal resumida de acuerdo a la actual división territorial que presentan estas regiones. Esta estimación se realizó con el fin de que los datos 2003 y 2006 sean comparables a través del tiempo.

4. Tasa de ocupación y desocupación. Años 2003 y 2006

Comuna	Tasa Ocupación		Tasa Desocupación		Tasa Participación	
	2003	2006	2003	2006	2003	2006
Puerto Montt	51,23	60,73	9,58	4,00	56,65	63,26
Calbuco	47,21	45,37	5,19	2,27	49,79	46,43
Cochamó	51,46	51,81	2,05	2,87	52,54	53,34
Maullín	47,79	46,10	2,62	2,87	49,07	47,46
Distrito 57	50,42	57,88	8,47	3,77	55,09	60,15
Región (*)	51,91	53,83	7,43	5,03	56,07	56,68
País	51,53	53,11	9,70	7,32	57,06	57,30

Fuente: Ministerio de Planificación (MIDEPLAN), Encuesta CASEN.
(*):Los valores regionales 2003 para el caso de las regiones de Arica y Parinacota, Tarapacá, Los Ríos y Los Lagos corresponden a una estimación, basada en la información comunal resumida de acuerdo a la actual división territorial que presentan estas regiones. Esta estimación se realizó con el fin de que los datos 2003 y 2006 sean comparables a través del tiempo.

Biblioteca del Congreso Nacional de Chile

5. Ingreso real promedio de los hogares. Años 2003 y 2006*

Comuna	Ingreso autónomo		Subsidios monetarios		Ingreso monetario	
	2003	2006	2003	2006	2003	2006
Puerto Montt	630.612	737.392	8.725	10.679	639.337	748.071
Calbuco	393.576	460.071	18.812	19.882	412.389	479.953
Cochamó	487.527	518.800	23.757	16.503	511.284	535.303
Maullín	448.025	447.341	18.936	30.731	466.961	478.072
Distrito 57	581.047	679.264	11.190	13.202	592.237	692.467
Región (**)	523.290	597.947	11.894	14.510	535.184	612.457
País	664.199	699.364	7.254	8.291	671.453	707.655

Fuente: Ministerio de Planificación (MIDEPLAN), Encuesta CASEN.
(*)Los valores están en moneda constante a julio de 2009.
(**):Los valores regionales 2003 para el caso de las regiones de Arica y Parinacota, Tarapacá, Los Ríos y Los Lagos corresponden a una estimación, basada en la información comunal resumida de acuerdo a la actual división territorial que presentan estas regiones. Esta estimación se realizó con el fin de que los datos 2003 y 2006 sean comparables a través del tiempo.

6. Distribución de los hogares según condición de hacinamiento. Años 2003 y 2006

Comuna	Con hacinamiento		Sin hacinamiento	
	2003	2006	2003	2006
Puerto Montt	13,5%	10,8%	86,5%	89,2%
Calbuco	16,1%	13,6%	83,9%	86,4%
Cochamó	21,8%	9,4%	78,2%	90,6%
Maullín	9,9%	10,1%	90,1%	89,9%
Distrito 57	13,7%	11,1%	86,3%	88,9%
Región (*)	12,8%	10,7%	87,2%	89,3%
País	13,3%	11,2%	87,8%	88,8%

Fuente: Ministerio de Planificación (MIDEPLAN), Encuesta CASEN.
(*):Los valores regionales 2003 para el caso de las regiones de Arica y Parinacota, Tarapacá, Los Ríos y Los Lagos corresponden a una estimación, basada en la información comunal resumida de acuerdo a la actual división territorial que presentan estas regiones. Esta estimación se realizó con el fin de que los datos 2003 y 2006 sean comparables a través del tiempo.

Biblioteca del Congreso Nacional de Chile

7. Distribución de los hogares según condición de saneamiento de las viviendas. Años 2003 y 2006

Comuna	Aceptable		Deficitario	
	2003	2006	2003	2006
Puerto Montt	83,4%	85,9%	16,6%	14,2%
Calbuco	45,4%	49,3%	54,6%	50,7%
Cochamó	42,3%	79,1%	57,7%	20,9%
Maullín	50,3%	63,0%	49,7%	37,0%
Distrito 57	74,8%	79,5%	25,2%	20,5%
Región (*)	74,7%	80,9%	25,3%	19,1%
País	87,8%	91,2%	12,2%	8,8%

Fuente: Ministerio de Planificación (MIDEPLAN), Encuesta CASEN.
(*):Los valores regionales 2003 para el caso de las regiones de Arica y Parinacota, Tarapacá, Los Ríos y Los Lagos corresponden a una estimación, basada en la información comunal resumida de acuerdo a la actual división territorial que presentan estas regiones. Esta estimación se realizó con el fin de que los datos 2003 y 2006 sean comparables a través del tiempo.

III. Indicadores de educación

1. Cantidad de establecimientos educacionales, según dependencia administrativa. Año 2008

Comuna	Municipal	Particular subvencionado	Particular pagado	Corporación privada	Total
Puerto Montt	72	64	18	0	154
Calbuco	49	10	0	0	59
Cochamó	13	1	0	0	14
Maullín	33	9	0	0	42
Distrito 57	167	84	18	0	269
Región de Los Lagos	736	364	42	1	1.143
País	5.847	5.263	727	70	11.907

Fuente: Ministerio de Educación.

Biblioteca del Congreso Nacional de Chile

2. Matrícula por sexo. Años 2006 y 2008

Comuna	Hombres		Mujeres		Total	
	2006	2008	2006	2008	2006	2008
Puerto Montt	25.550	26.728	24.700	25.821	50.250	52.549
Calbuco	3.869	3.729	3.520	3.481	7.389	7.210
Cochamó	344	360	303	295	647	655
Maullín	1.686	1.553	1.549	1.372	3.235	2.925
Distrito 57	31.449	32.370	30.072	30.969	61.521	63.339
Región de Los Lagos	96.478	96.233	91.766	91.838	188.244	188.071
País	1.934.677	1.903.586	1.835.589	1.801.243	3.770.266	3.704.829

Fuente: Ministerio de Educación.

3. Matrícula por dependencia administrativa. Años 2006 y 2008

Comuna	Municipal		Particular subvencionado		Particular pagado		Corporación privada		Total	
	2006	2008	2006	2008	2006	2008	2006	2008	2006	2008
Puerto Montt	27.513	26.500	19.351	21.960	3.386	4.089	0	0	50.250	52.549
Calbuco	5.712	5.226	1.677	1.984	0	0	0	0	7.389	7.210
Cochamó	629	632	18	23	0	0	0	0	647	655
Maullín	2.965	2.608	270	317	0	0	0	0	3.235	2.925
Distrito 57	36.819	34.966	21.316	24.284	3.386	4.089	0	0	61.521	63.339
Región de Los Lagos	112.685	104.529	66.265	73.315	8.948	9.873	346	354	188.244	188.071
País	1.765.337	1.613.272	1.696.589	1.779.184	251.493	257.005	56.847	55.368	3.770.266	3.704.829

Fuente: Ministerio de Educación.

4. Resultados SIMCE 4º básico, según dependencia administrativa. Años 2007 y 2008[1]

Lenguaje y Comunicación									
Comuna	Municipal			Particular Subvencionada		Particular Pagada		Promedio	
	2007	2008	Dif.	2007	2008	2007	2008	2007	2008
Puerto Montt	252	255	3	265	274	294	304	260	266
Calbuco	247	256	*9	247	265			247	258
Cochamó	244	248	4		220			244	244
Maullín	257	264	7	255	251			257	258
Distrito 57	252	256		264	273	294	304	259	265
Región de Los Lagos	252	256		262	271	296	302	257	263
País	241	247		262	267	299	304	254	260

Fuente: Ministerio de Educación.
* Señala diferencia significativa con un nivel de confianza de 95%.

Educación Matemática									
Comuna	Municipal			Particular Subvencionada		Particular Pagada		Promedio	
	2007	2008	Dif.	2007	2008	2007	2008	2007	2008
Puerto Montt	241	235	*-6	256	257	296	300	251	249
Calbuco	234	242	8	246	246			237	243
Cochamó	224	225	1		225			224	225
Maullín	241	249	8	219	227			239	243
Distrito 57	241	237		254	255	296	300	249	248
Región de Los Lagos	239	236		252	254	298	299	245	245
País	231	231		254	255	298	302	246	247

Fuente: Ministerio de Educación.
* Señala diferencia significativa con un nivel de confianza de 95%.

5. Resultados SIMCE 8º básico, según dependencia administrativa. Años 2004 y 2008[2]

Lenguaje y Comunicación									
Comuna	Municipal			Particular Subvencionada		Particular Pagada		Promedio	
	2004	2007	Dif.	2004	2007	2004	2007	2004	2007
Puerto Montt	248	245	-3	262	263	304	307	255	256
Calbuco	232	235	3	256	255			236	240
Cochamó	235	227	-8					235	227
Maullín	243	237	-6		270			243	238
Distrito 57	244	242		262	263	304	307	251	252
Región de Los Lagos	243	245		260	261	302	305	254	252
País	240	241		259	260	296	299	251	253

Fuente: Ministerio de Educación.

[1] El cálculo de los resultados SIMCE corresponde a la media de los puntajes de los establecimientos, ponderada por el número de alumnos de los mismos.
[2] Ibíd.

Biblioteca del Congreso Nacional de Chile

Matemática									
Comuna	Municipal			Particular Subvencionada		Particular Pagada		Promedio	
	2004	2007	Dif.	2004	2007	2004	2007	2004	2007
Puerto Montt	254	244	*-10	258	264	317	316	258	256
Calbuco	234	237	3	255	261			238	243
Cochamó	228	228	0					228	228
Maullín	241	243	2		227			241	243
Distrito 57	249	243		257	263	317	316	254	253
Región de Los Lagos	243	246		258	263	317	320	249	256
País	241	242		260	263	305	312	253	256

Fuente: Ministerio de Educación
* Señala diferencia significativa con un nivel de confianza de 95%.

Estudio y Comprensión de la Sociedad									
Comuna	Municipal			Particular Subvencionada		Particular Pagada		Promedio	
	2004	2007	Dif.	2004	2007	2004	2007	2004	2007
Puerto Montt	245	242	-3	254	263	302	307	251	254
Calbuco	240	235	-5	246	251			241	239
Cochamó	236	219	*-17					236	219
Maullín	240	239	-1		243			240	239
Distrito 57	243	240		253	262	302	307	248	251
Región de Los Lagos	243	242		257	260	301	304	249	251
País	240	238		259	258	291	299	251	251

Fuente: Ministerio de Educación.
* Señala diferencia significativa con un nivel de confianza de 95%.

Estudio y Comprensión de la Naturaleza									
Comuna	Municipal			Particular Subvencionada		Particular Pagada		Promedio	
	2004	2007	Dif.	2004	2007	2004	2007	2004	2007
Puerto Montt	251	247	-4	263	269	314	269	258	260
Calbuco	238	235	-3	267	265		265	243	242
Cochamó	231	233	2					231	233
Maullín	245	243	-2		238		238	245	243
Distrito 57	248	245		264	268	314	319	255	256
Región de Los Lagos	247	247		264	265	313	319	254	259
País	245	244		264	266	306	312	256	258

Fuente: Ministerio de Educación

Biblioteca del Congreso Nacional de Chile

6. Tasa de analfabetismo. Años 2003 y 2006

Comuna	2003	2006
Puerto Montt	4,1%	4,4%
Calbuco	12,0%	7,6%
Cochamó	9,0%	4,6%
Maullín	7,0%	5,9%
Distrito 57	5,5%	4,9%
Región (*)	5,5%	5,5%
País	5,4%	5,5%

Fuente: Ministerio de Planificación (MIDEPLAN), Encuesta CASEN.
(*):Los valores regionales 2003 para el caso de las regiones de Arica y Parinacota, Tarapacá, Los Ríos y Los Lagos corresponden a una estimación, basada en la información comunal resumida de acuerdo a la actual división territorial que presentan estas regiones. Esta estimación se realizó con el fin de que los datos 2003 y 2006 sean comparables a través del tiempo.

7. Años de escolaridad promedio. Años 2003 y 2006

Comuna	2003	2006
Puerto Montt	10,0	9,9
Calbuco	6,9	7,6
Cochamó	6,9	8,7
Maullín	7,5	7,6
Distrito 57	9,3	9,5
Región (*)	8,9	9,1
País	10,2	10,1

Fuente: Ministerio de Planificación (MIDEPLAN), Encuesta CASEN.
(*):Los valores regionales 2003 para el caso de las regiones de Arica y Parinacota, Tarapacá, Los Ríos y Los Lagos corresponden a una estimación, basada en la información comunal resumida de acuerdo a la actual división territorial que presentan estas regiones. Esta estimación se realizó con el fin de que los datos 2003 y 2006 sean comparables a través del tiempo.

Biblioteca del Congreso Nacional de Chile

IV. Indicadores de salud

1. Cantidad de establecimientos de salud por tipo. Año 2008

Comuna	Hospitales	Centros Salud Ambulatorios	Postas salud rural
Puerto Montt	1	15	12
Calbuco	1	0	19
Cochamó	0	0	8
Maullín	1	0	6
Distrito 57	3	15	45
Región de Los Lagos	21	61	191
País	195	906	1.169

Fuente: Ministerio de Salud.

2. Población inscrita validada en servicio de salud municipal. Años 2001, 2004 y 2007

Comuna	2001	2004	2007
Puerto Montt	111.315	146.894	159.767
Calbuco	19.111	18.767	20.946
Cochamó	CF	CF	CF
Maullín	9.811	10.027	10.860

Fuente: Subsecretaría de Desarrollo Regional y Administrativo (SUBDERE), Sistema Nacional de Indicadores Municipales (SINIM).
CF: Costo fijo, la comuna posee menos de 3.500 inscritos validados por FONASA en salud municipalizada, y por tanto, recibe un aporte fijo mensual (por cada inscrito validado) desde el MINSAL.

3. Tasa de natalidad. Años 2002 y 2006

Comuna	2002	2006
Puerto Montt	22	17,7
Calbuco	17,6	15,7
Cochamó	10,3	11
Maullín	9,2	11,4
Distrito 57	19,8	17,0
Región de Los Lagos	17,0	15,2
País	16,1	14,8

Fuente: Ministerio de Salud.

Biblioteca del Congreso Nacional de Chile

4. Tasa de mortalidad infantil. Años 2002 y 2006

Comuna	2002	2006
Puerto Montt	12,1	9,8
Calbuco	3,6	3,8
Cochamó	0,0	0,0
Maullín	0,0	24,1
Distrito 57	10,3	9,5
Región de Los Lagos	8,6	8,1
País	7,8	7,6

Fuente: Ministerio de Salud.

5. Distribución de la población según sistema previsional de salud. Años 2003 y 2006

Comuna	Sistema Público (FONASA)		ISAPRE		Particular y Otro	
	2003	2006	2003	2006	2003	2006
Puerto Montt	79,2%	78,5%	6,6%	12,8%	14,2%	8,8%
Calbuco	85,8%	89,1%	8,1%	2,9%	6,1%	8,0%
Cochamó	84,1%	81,0%	10,8%	7,2%	5,1%	11,8%
Maullín	82,2%	83,6%	12,7%	2,2%	5,1%	14,2%
Distrito 57	80,4%	80,2%	7,3%	10,8%	12,3%	9,0%
Región (*)	80,0%	84,2%	7,0%	8,0%	13,0%	7,9%
País	74,8%	76,9%	7,3%	13,5%	17,9%	9,7%

Fuente: Ministerio de Planificación (MIDEPLAN), Encuesta CASEN.
(*):Los valores regionales 2003 para el caso de las regiones de Arica y Parinacota, Tarapacá, Los Ríos y Los Lagos corresponden a una estimación, basada en la información comunal resumida de acuerdo a la actual división territorial que presentan estas regiones. Esta estimación se realizó con el fin de que los datos 2003 y 2006 sean comparables a través del tiempo.

V. Indicadores Municipales

1. Distribución de ingresos municipales totales por tipo. Años 2001, 2004 y 2007

Comuna	Ingresos propios permanentes			Fondo Común Municipal			Ingresos por transferencias		
	2001	2004	2007	2001	2004	2007	2001	2004	2007
Puerto Montt	59,6%	55,6%	52,8%	13,5%	12,5%	12,6%	7,0%	1,0%	3,2%
Calbuco	20,9%	25,9%	29,3%	53,1%	61,4%	57,0%	21,0%	3,1%	5,4%
Cochamó	21,1%	21,3%	30,6%	59,6%	71,1%	57,8%	3,6%	0,5%	2,6%
Maullín	10,2%	3,6%	9,2%	52,5%	22,9%	64,1%	31,9%	71,2%	8,1%

Fuente: Subsecretaría de Desarrollo Regional y Administrativo (SUBDERE), Sistema Nacional de Indicadores Municipales (SINIM).

Biblioteca del Congreso Nacional de Chile

2. Distribución de gastos municipales totales por tipo. Años 2001, 2004 y 2007

Comuna	Gastos corrientes			Inversión		
	2001	2004	2007	2001	2004	2007
Puerto Montt	70,0%	68,8%	77,7%	27,0%	27,9%	19,3%
Calbuco	52,5%	70,8%	72,4%	44,2%	29,1%	27,6%
Cochamó	83,7%	84,6%	82,6%	12,4%	8,0%	10,9%
Maullín	57,6%	29,8%	71,2%	37,4%	67,8%	26,1%

Fuente: Subsecretaría de Desarrollo Regional y Administrativo (SUBDERE), Sistema Nacional de Indicadores Municipales (SINIM).

3. Personal municipal. Años 2001, 2004 y 2007

Comuna	Nivel de profesionalización del personal			Participación gasto en personal en gastos corrientes			Participación Femenina de Funcionarios Municipales		
	2001	2004	2007	2001	2004	2007	2001	2004	2007
Puerto Montt	NI	20,2%	22,3%	31,6%	27,5%	25,5%	NI	41,0%	40,5%
Calbuco	NI	19,4%	20,3%	36,9%	29,0%	31,9%	NI	43,3%	44,9%
Cochamó	NI	20,0%	10,0%	28,7%	23,6%	20,5%	NI	60,0%	40,0%
Maullín	28,3%	24,1%	25,5%	39,7%	31,4%	33,5%	37,0%	40,7%	41,2%

Fuente: Subsecretaría de Desarrollo Regional y Administrativo (SUBDERE), Sistema Nacional de Indicadores Municipales (SINIM).
NI: No informado, el municipio u otras fuentes no entregan información para ese período.

4. Gasto per cápita*

Comuna	Disponibilidad presupuestaria municipal por habitante (M$)			Gasto anual del área salud por habitante inscrito validado (población según Decreto Anual MINSAL) (M$)		
	2001	2004	2007	2001	2004	2007
Puerto Montt	58,6	66,2	83,8	18,0	20,0	31,0
Calbuco	58,5	61,0	71,5	22,0	27,0	32,0
Cochamó	82,8	129,8	237,1	CF	CF	CF
Maullín	52,5	245,5	120,6	21,0	25,0	36,0

Fuente: Subsecretaría de Desarrollo Regional y Administrativo (SUBDERE), Sistema Nacional de Indicadores Municipales (SINIM).
(*) Los montos monetarios se encuentran expresados en Miles de Pesos (M$) de 2008.
CF: Costo fijo, la comuna posee menos de 3.500 inscritos validados por FONASA en salud municipalizada, y por tanto, recibe un aporte fijo mensual (por cada inscrito validado) desde el MINSAL.

Biblioteca del Congreso Nacional de Chile

VI. Seguridad ciudadana

1. Tasa de denuncias de delitos de mayor connotación social cada 100.000 habitantes. Años 2006 - 2008

Comuna	Año 2006	Año 2007	Año 2008
Puerto Montt	2.839	3.028	3.410
Calbuco	1.854	2.045	2.039
Cochamó	435	528	161
Maullín	1.991	2.118	2.023
Región de Los Lagos	2.168	2.126	2.327
País	2.490	2.668	2.715

Fuente: Ministerio de Interior.

2. Tasa de denuncias de Violencia Intrafamiliar cada 100.000 habitantes. Años 2006 - 2008

Comuna	Año 2006	Año 2007	Año 2008
Puerto Montt	717	739	752
Calbuco	1.071	1.370	1.267
Cochamó	115	92	138
Maullín	1.078	1.094	1.082
Región de Los Lagos	695	678	689
País	583	654	677

Fuente: Ministerio de Interior.

VII. Información electoral

1. Distribución en los registros electorales al 26 de julio de 2008, por rango de edad y sexo

Comuna	18 a 24 años		25 a 35 años		36 años y más		Total inscritos	
	Hombres	Mujeres	Hombres	Mujeres	Hombres	Mujeres	Hombres	Mujeres
Puerto Montt	1.066	895	5.228	4.630	32.484	35.996	38.778	41.521
Calbuco	99	123	864	785	7.265	6.797	8.228	7.705
Cochamó	39	33	187	155	1.267	948	1.493	1.136
Maullín	94	124	607	567	3.979	3.745	4.680	4.436
Distrito 57	1.298	1.175	6.886	6.137	44.995	47.486	53.179	54.798
Región de Los Lagos	5.068	5.502	27.460	26.207	157.059	167.672	189.587	199.381
País	101.422	105.820	476.690	469.500	3.246.276	3.685.242	3.824.388	4.260.562

Fuente: Servicio Electoral.

Biblioteca del Congreso Nacional de Chile

2. Resultados últimas elecciones municipales: Alcaldes. Año 2008[3]

Comuna CALBUCO					
Candidato	Partido	Votos Mujeres	Votos Varones	Total Votos	Porcentaje
FERNANDO BUSTAMANTE CONEY	INDEP	595	656	1.251	9,5%
PAULINO DIAZ RUIZ	UDI	2.144	2.112	4.256	32,3%
RUBEN CARDENAS GOMEZ	PRSD	2.896	3.039	5.935	45,1%
Nulos				773	5,9%
En Blanco				958	7,3%
Total Sufragios				13.173	100,0%

Comuna COCHAMO					
Candidato	Partido	Votos Mujeres	Votos Varones	Total Votos	Porcentaje
ANTONIO MORALES CASANOVA	UDI	56	68	124	5,6%
CARLOS SOTO SOTOMAYOR	PRSD	483	535	1.018	45,8%
CAUPOLICAN DE LA SELVA CUEVAS MANSI	INDEP	39	41	80	3,6%
JESUS SILVERIO MORALES ROSALES	INDEP	228	331	559	25,1%
VICTOR ERNESTO VACCARO ESCUDERO	INDEP	129	140	269	12,1%
JOAQUIN EDUARDO SOTO ALVARADO	PC	4	13	17	0,8%
LUIS ALBERTO REYES GALLEGOS	INDEP	23	33	56	2,5%
Nulos				45	2,0%
En Blanco				57	2,6%
Total Sufragios				2.225	100,0%

Comuna MAULLIN					
Candidato	Partido	Votos Mujeres	Votos Varones	Total Votos	Porcentaje
ALFONSO GUERRERO SANCHEZ	INDEP	1.620	1.565	3.185	41,1%
JUAN ERWIN CARCAMO CARCAMO	DC	1.769	1.810	3.579	46,2%
LORENZO STUARDO BARRIA	PC	128	178	306	4,0%
Nulos				326	4,2%
En Blanco				355	4,6%
Total Sufragios				7.751	100,0%

Comuna PUERTO MONTT					
Candidato	Partido	Votos Mujeres	Votos Varones	Total Votos	Porcentaje
RABINDRANATH QUINTEROS LARA	PS	20.492	18.232	38.724	57,9%
ALFONSO BERNALES BALBONTIN	INDEP	10.015	8.123	18.138	27,1%
JAIME BARRIA CASANOVA	PH	2.037	2.073	4.110	6,1%
Nulos				3.482	5,2%
En Blanco				2.478	3,7%
Total Sufragios				66.932	100,0%

[3] Fuente: Servicio Electoral.

Biblioteca del Congreso Nacional de Chile

3. Resultados últimas elecciones parlamentaria: Diputados. Año 2005[4]

Comuna de PUERTO MONTT					
Candidato	Partido	Votos Mujeres	Votos Varones	Total Votos	Porcentaje
EDUARDO BECKER MARSHALL	RN	4.753	4.301	9.054	12,78
MARISOL TURRES FIGUEROA	UDI	9.070	7.298	16.368	23,11
PABLO AUGUSTO MUÑOZ CANDIA	INDEP	712	709	1.421	2,01
PATRICIO VALLESPIN LOPEZ	DC	8.749	7.463	16.212	22,89
RENATO ALVARADO VIDAL	PC	1.660	1.843	3.503	4,95
SERGIO GALILEA OCON	PPD	9.157	8.693	17.850	25,2
Nulos				3.378	4,77
En Blanco				3.050	4,31
Total Sufragios				70.836	100

Comuna de CALBUCO					
Candidato	Partido	Votos Mujeres	Votos Varones	Total Votos	Porcentaje
EDUARDO BECKER MARSHALL	RN	736	784	1.520	11,19
MARISOL TURRES FIGUEROA	UDI	1.846	1.775	3.621	26,66
PABLO AUGUSTO MUÑOZ CANDIA	INDEP	205	268	473	3,48
PATRICIO VALLESPIN LOPEZ	DC	1.452	1.404	2.856	21,03
RENATO ALVARADO VIDAL	PC	287	349	636	4,68
SERGIO GALILEA OCON	PPD	1.123	1.249	2.372	17,47
Nulos				727	5,35
En Blanco				1.376	10,13
Total Sufragios				13.581	100

Comuna de COCHAMO					
Candidato	Partido	Votos Mujeres	Votos Varones	Total Votos	Porcentaje
EDUARDO BECKER MARSHALL	RN	156	190	346	16,6
MARISOL TURRES FIGUEROA	UDI	272	306	578	27,74
PABLO AUGUSTO MUÐOZ CANDIA	INDEP	23	39	62	2,98
PATRICIO VALLESPIN LOPEZ	DC	187	216	403	19,34
RENATO ALVARADO VIDAL	PC	13	33	46	2,21
SERGIO GALILEA OCON	PPD	141	180	321	15,4
Nulos				116	5,57
En Blanco				212	10,17
Total Sufragios				2.084	100

Comuna de MAULLIN					
Candidato	Partido	Votos Mujeres	Votos Varones	Total Votos	Porcentaje
EDUARDO BECKER MARSHALL	RN	337	365	702	8,75
MARISOL TURRES FIGUEROA	UDI	1.061	986	2.047	25,52
PABLO AUGUSTO MUÑOZ CANDIA	INDEP	101	135	236	2,94
PATRICIO VALLESPIN LOPEZ	DC	1.444	1.407	2.851	35,55
RENATO ALVARADO VIDAL	PC	78	113	191	2,38
SERGIO GALILEA OCON	PPD	565	604	1.169	14,58
Nulos				298	3,72
En Blanco				526	6,56
Total Sufragios				8.020	100

[4] Fuente: Servicio Electoral.

Biblioteca del Congreso Nacional de Chile

Total Distrito 57					
Candidato	Partido	Votos Mujeres	Votos Varones	Total Votos	Porcentaje
EDUARDO BECKER MARSHALL	RN	5.982	5.640	11.622	12,3
PATRICIO VALLESPIN LOPEZ	DC	11.832	10.490	22.322	23,62
MARISOL TURRES FIGUEROA	UDI	12.249	10.365	22.614	23,92
SERGIO GALILEA OCON	PPD	10.986	10.726	21.712	22,97
RENATO ALVARADO VIDAL	PC	2.038	2.338	4.376	4,63
PABLO AUGUSTO MUÑOZ CANDIA	INDEP	1.041	1.151	2.192	2,32
Nulos				4.519	4,78
En Blanco				5.164	5,46
Total Sufragios				94.521	100

4. Resultados últimas elecciones parlamentarias: Senadores. Año 2005[5]

Comuna de PUERTO MONTT					
Candidato	Partido	Votos Mujeres	Votos Varones	Total Votos	Porcentaje
CAMILO ESCALONA MEDINA	PS	9.279	8.800	18.079	25,6%
CARLOS IGNACIO KUSCHEL SILVA	RN	9.097	7.972	17.069	24,1%
IRMA ALVARADO BARRIA	PC	792	924	1.716	2,4%
JOAQUIN BRAHM BARRIL	UDI	6.271	4.752	11.023	15,6%
JOSE LUIS CACERES TORRES	INDEP	530	482	1.012	1,4%
MARIO DIMITRY OSSES QUIROS	INDEP	504	472	976	1,4%
SERGIO PAEZ VERDUGO	DC	7.144	6.473	13.617	19,2%
TOMAS BIZE BRINTRUP	INDEP	333	304	637	0,9%
Nulos				3.895	5,5%
En Blanco				2.749	3,9%
Total Sufragios				70.773	100,0%

Comuna de CALBUCO					
Candidato	Partido	Votos Mujeres	Votos Varones	Total Votos	Porcentaje
CAMILO ESCALONA MEDINA	PS	1.185	1.275	2.460	18,1%
CARLOS IGNACIO KUSCHEL SILVA	RN	1.482	1.557	3.039	22,4%
IRMA ALVARADO BARRIA	PC	129	174	303	2,2%
JOAQUIN BRAHM BARRIL	UDI	1.154	1.037	2.191	16,1%
JOSE LUIS CACERES TORRES	INDEP	139	196	335	2,5%
MARIO DIMITRY OSSES QUIROS	INDEP	143	217	360	2,7%
SERGIO PAEZ VERDUGO	DC	1.266	1.262	2.528	18,6%
TOMAS BIZE BRINTRUP	INDEP	97	77	174	1,3%
Nulos				894	6,6%
En Blanco				1.295	9,5%
Total Sufragios				13.579	100,0%

[5] Fuente: Servicio Electoral.

Comuna de COCHAMO					
Candidato	Partido	Votos Mujeres	Votos Varones	Total Votos	Porcentaje
CAMILO ESCALONA MEDINA	PS	118	167	285	13,7%
CARLOS IGNACIO KUSCHEL SILVA	RN	249	301	550	26,4%
IRMA ALVARADO BARRIA	PC	10	15	25	1,2%
JOAQUIN BRAHM BARRIL	UDI	215	218	433	20,8%
JOSE LUIS CACERES TORRES	INDEP	18	16	34	1,6%
MARIO DIMITRY OSSES QUIROS	INDEP	18	35	53	2,5%
SERGIO PAEZ VERDUGO	DC	149	199	348	16,7%
TOMAS BIZE BRINTRUP	INDEP	12	14	26	1,3%
Nulos				145	7,0%
En Blanco				185	8,9%
Total Sufragios				2.084	100,0%

Comuna de MAULLIN					
Candidato	Partido	Votos Mujeres	Votos Varones	Total Votos	Porcentaje
CAMILO ESCALONA MEDINA	PS	680	726	1.406	17,5%
CARLOS IGNACIO KUSCHEL SILVA	RN	737	803	1.540	19,2%
IRMA ALVARADO BARRIA	PC	70	77	147	1,8%
JOAQUIN BRAHM BARRIL	UDI	742	626	1.368	17,1%
JOSE LUIS CACERES TORRES	INDEP	81	116	197	2,5%
MARIO DIMITRY OSSES QUIROS	INDEP	86	103	189	2,4%
SERGIO PAEZ VERDUGO	DC	1.126	1.110	2.236	27,9%
TOMAS BIZE BRINTRUP	INDEP	46	33	79	1,0%
Nulos				335	4,2%
En Blanco				523	6,5%
Total Sufragios				8.020	100,0%

Biblioteca del Congreso Nacional de Chile

VIII. Mapa Distrital

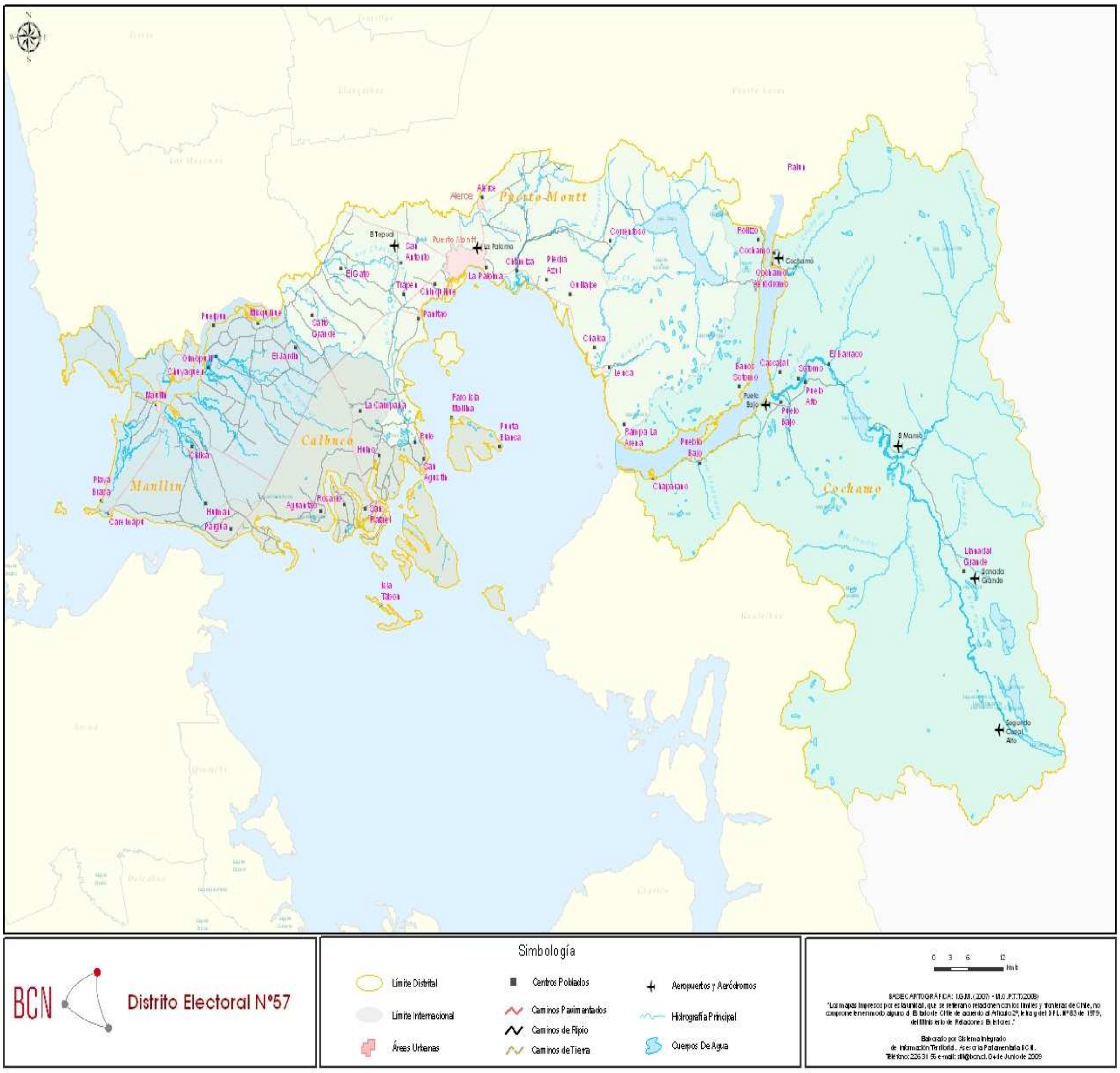

Si desea descargar este mapa: www.bcn.cl/siit/distritales2009

IX. Glosario

Centros de salud ambulatorios[6]: incluye los Consultorios de Diagnóstico y Tratamiento, los Centros CECOF, los Centros de Salud Familiar, los Consultorios de Salud Mental, los Centros de Referencia de Salud, los Centros Generales Rurales, los Centros de Salud Urbano y los Servicios de Atención Primaria de Urgencia.

Delitos de mayor connotación social[7]: corresponden a robos con violencia o intimidación, robos por sorpresa, robos con fuerza, robos de vehículos, robos de accesorios de vehículos, robos a lugares habitados, robos a lugares no habitados, otros robos con fuerza, hurtos, lesiones, lesiones leves, lesiones graves, homicidios y violaciones.

Disponibilidad presupuestaria municipal por habitante[8]: Muestra cuál es la disponibilidad presupuestaria municipal por habitante. A mayor valor del indicador, mayor disponibilidad presupuestaria municipal por habitante.

Escolaridad promedio[9]: corresponde al número promedio de años cursados en el sistema educacional para las personas de 15 años y más.

Etnia declarada[10]: En el cuestionario del Censo 2002 una persona de cualquier edad se considera perteneciente a algún grupo étnico si declaró que pertenece a alguno de los siguientes pueblos originarios o indígenas: "Alacalufe (Kawashkar)", "Atacameño", "Aymará", "Colla", "Mapuche", "Quechua", "Rapa Nui" o "Yámana (Yagán)". En dicho cuestionario también se agregaba la opción "Ninguna de las anteriores".

---

[6] Fuente: clasificación propia basada en datos del Ministerio de Salud.
[7] Fuente: Ministerio del Interior.
[8] Fuente: Ministerio del Interior, Subsecretaría de Desarrollo Regional y Administrativo, Sistema Nacional de Indicadores Municipales (SINIM).
[9] Fuente: Ministerio de Planificación (MIDEPLAN), Encuesta de Caracterización Socioeconómica (CASEN).
[10] Fuente: Instituto Nacional de Estadísticas (INE) Chile, Censo de Población y Vivienda 2002.

Biblioteca del Congreso Nacional de Chile

En este reporte se presentan los pueblos "Mapuche", "Aymará", "Atacameño" y "Rapa Nui", quedando en la categoría "Otros y ninguna de las anteriores" los pueblos Alacalufe, Colla, Quechua, Yámana y la opción "Ninguna de las anteriores".

Gasto anual del área salud por habitante inscrito validado[11]: (Población Según Decreto Anual MINSAL). Permite conocer el monto de dinero gastado por habitante inscrito validado. A mayor valor del indicador, mayor cantidad de dinero gastado por habitante inscrito validado.

Gastos corrientes en el gasto total[12]: Indica el porcentaje de participación que tienen los gastos corrientes sobre los gastos totales municipales. A mayor valor del indicador, mayor incidencia de los gastos corrientes (gastos en personal, bienes y servicios de consumo y transferencias corrientes) en el total de los gastos municipales.

Hospitales[13]: incluye los hospitales tipo 1, 2, 3, y 4.

Indicador de hacinamiento[14]: se define como el cuociente entre el número de personas residentes en la vivienda y el número de dormitorios de la misma. Se considera dormitorio el total de piezas destinadas para dormir en una vivienda, ya sea de uso exclusivo o uso compartido.

En este reporte se estimó que existe hacinamiento cuando en un hogar hay 3 o más personas por dormitorio en la vivienda.

Indicador de saneamiento de los hogares[15]: permite conocer las condiciones de saneamiento necesarias para el funcionamiento de la vivienda, referidas a disponibilidad de agua y el medio de eliminación de excretas.

---

[11] Ibíd 4.
[12] Ibíd 6
[13] Fuente: Ministerio de Salud.
[14] Fuente: Ministerio de Planificación (MIDEPLAN), Encuesta de Caracterización Socioeconómica (CASEN).
[15] Ibíd.

Biblioteca del Congreso Nacional de Chile

Este índice considera que cuando el agua llega directamente por cañería dentro de la vivienda califica como aceptable, aún cuando su origen sea pozo, noria, río o vertiente. Esto, al considerar que la infraestructura necesaria y los permisos sanitarios para disponer de agua dentro de la vivienda cuando la fuente no es red pública hacen que en la mayoría de los casos su calidad sea potable.

Definición de categorías según disponibilidad de agua y servicio higiénico		
Dimensión	Indicador	Categorías
Disponibilidad de agua	Con llave dentro de la vivienda	Aceptable
	Con llave dentro del sitio pero fuera de la vivienda No tiene sistema, la acarrea	Deficitario
Servicio Higiénico	WC conectado al alcantarillado WC conectado a fosa séptica	Aceptable
	Letrina sanitaria conectada a pozo negro Cajón sobre pozo negro Cajón sobre acequia o canal Cajón conectado a otro sistema No tiene servicio higiénico (WC)	Deficitario

Fuente: Ministerio de Planificación (MIDEPLAN).

A partir de esta información el índice de saneamiento clasifica las viviendas con saneamiento aceptable y deficitario de acuerdo a las categorías obtenidas en el sistema de agua y la eliminación de excretas, como se muestra en el siguiente cuadro:

Índice de saneamiento	
Saneamiento deficitario	Disponibilidad agua deficitaria y/o servicio higiénico deficitario
Saneamiento aceptable	Disponibilidad de agua aceptable y servicio higiénico aceptable

Fuente: Ministerio de Planificación (MIDEPLAN).

Ingreso promedio de los hogares[16]: está compuesto por el *ingreso autónomo* (sueldos y salarios, ganancias del trabajo independiente, autoprovisión de bienes producidos por el hogar, rentas, intereses, pensiones y jubilaciones) y los *subsidios monetarios* del Estado (pensiones asistenciales (PASIS), subsidios de cesantía, subsidios únicos familiares (SUF), asignaciones familiares, subsidio de agua potable, bono de protección social, entre otros).

[16] Ibíd.

Biblioteca del Congreso Nacional de Chile

Inversión en el gasto total[17]: Indica qué porcentaje de los gastos son destinados a inversión. A mayor valor del indicador, mayor es la participación de la inversión en el gasto total municipal.

Nivel de profesionalización del personal[18]: Indica el porcentaje de recursos humanos con calificación profesional en el municipio. A mayor porcentaje del indicador, mayor proporción de profesionales existen en el municipio.

Participación de ingresos propios permanentes en el ingreso total[19]: Indica qué porcentaje representan los ingresos propios permanentes (aquellos generados en forma autónoma), respecto del total de ingresos del presupuesto municipal. A mayor valor del indicador, mayor autonomía financiera del municipio. Esto es, mayor proporción de los ingresos del presupuesto provienen de fuentes propias y de carácter permanente.

Participación del Fondo Común Municipal en el ingreso total[20]: (descontadas las transferencias). A mayor valor del indicador, mayor dependencia financiera tiene el municipio en el Fondo Común Municipal. Este indicador mide el grado en que los ingresos municipales de libre disponibilidad, dependen de los ingresos provenientes del Fondo Común Municipal.

Participación de ingresos por transferencias en el ingreso total[21]: Indica qué porcentaje del presupuesto municipal proviene de transferencias. A mayor valor del indicador, mayor incidencia de recursos de transferencias en el presupuesto municipal.

[17] Fuente: Ministerio del Interior, Subsecretaría de Desarrollo Regional y Administrativo, Sistema Nacional de Indicadores Municipales (SINIM).
[18] Ibíd
[19] Ibíd
[20] Ibíd
[21] Ibíd

Biblioteca del Congreso Nacional de Chile

Participación del gasto en personal en los gastos corrientes[22]: Indica el porcentaje de participación que tiene el gasto en personal sobre los gastos corrientes. A mayor valor del indicador, mayor incidencia de los gastos en personal en los gastos corrientes.

Población desocupada[23]: Corresponde a las personas que, no teniendo empleo alguno, en los últimos dos meses hicieron esfuerzos concretos para encontrar trabajo.

Población inactiva[24]: Son las personas que tienen 15 años y más y que no se encontraban ocupadas ni desocupadas.

Población ocupada[25]: Corresponde a quienes trabajaron durante la semana anterior a la realización de la encuesta a lo menos una hora, recibiendo por ello una remuneración en dinero o especies; a quienes trabajaron como aprendices o se dedicaron a la venta de algún servicio o especie; a los familiares no remunerados y a quienes, teniendo empleo, estuvieron temporalmente ausentes de su trabajo debido a licencia, huelga, enfermedad o vacaciones.

Población total[26]: Conjunto de habitantes de un área determinada.

Población urbana[27]: Conjunto de habitantes de una zona urbana. Se entiende por zona urbana al conjunto de viviendas concentradas con más de 2.000 habitantes, o entre 1.001 y 2.000 habitantes, con el 50 % de su población económicamente activa dedicada a actividades secundarias y/o terciarias. Excepcionalmente los centros que cumplen funciones de turismo y recreación con más de 250 viviendas concentradas y que no alcanzan el requisito de población, se consideran entidades urbanas.

---

[22] Ibíd
[23] Fuente: Ministerio de Planificación (MIDEPLAN), Encuesta de Caracterización Socioeconómica (CASEN).
[24] Fuente: Ministerio de Planificación (MIDEPLAN), Encuesta de Caracterización Socioeconómica (CASEN).
[25] Ibíd.
[26] Fuente: Instituto Nacional de Estadísticas (INE) Chile, Censo de Población y Vivienda 2002.
[27] Ibíd.

Biblioteca del Congreso Nacional de Chile

Población rural[28]: Conjunto de habitantes de una zona rural. Se entiende por área rural al conjunto de viviendas concentradas o dispersas con 1.000 habitantes o menos, o entre 1.001 y 2.000 habitantes, con menos del 50 % de su población económicamente activa, dedicada a actividades secundarias y/o terciarias.

Población inscrita validada en servicio de salud municipal:[29] se refiere al total de personas inscritas en el servicio de salud municipal y validada por FONASA.

Es importante clarificar que en algunas comunas aparece **"Costo Fijo"**, en vez del número de población validada, lo que se refiere a aquellas comunas que no se financian con la modalidad de aporte per cápita (MINSAL), de acuerdo a la población inscrita validada. El mecanismo de Costo Fijo se aplica a las comunas con población menor a 3.500 personas, a fin de cubrir el financiamiento de las prestaciones insertas en la canasta básica del nivel primario. Al año 2008 existen 52 comunas en Chile que, por razones básicamente geográficas, presentan condiciones excepcionales en cuanto a población potencialmente beneficiaria -inferior a 3.500 personas-, ruralidad y dificultad, tanto para prestar como para acceder a las atenciones de salud. Estas comunas se conocen como "Comunas Costo Fijo" ya que tradicionalmente, con el objeto de asegurar la atención de salud a su población, ha sido necesario transferirles los recursos suficientes para permitir el normal funcionamiento de los establecimientos asistenciales allí ubicados.

Pobreza[30]: Se refiere a la población que vive en condiciones de pobreza (indigentes y no indigentes). A un individuo se le considera "pobre" si su nivel de ingreso se sitúa por debajo de un nivel mínimo que le permita satisfacer sus necesidades básicas; e "indigente" si éste no le permite satisfacer sus necesidades alimentarias. Estos mínimos se denominan "línea de pobreza" y "línea de indigencia", respectivamente. Las cuales se presentan en la siguiente tabla:

[28] Ibíd.
[29] Fuente: Ministerio del Interior, Subsecretaría de Desarrollo Regional y Administrativo, Sistema Nacional de Indicadores Municipales (SINIM).
[30] Fuente: Encuesta de Caracterización Socioeconómica (CASEN), Ministerio de Planificación (MIDEPLAN).

Biblioteca del Congreso Nacional de Chile

Zona	Línea de Pobreza	2003	2006
Urbano	Indigente	$ 21.856	$ 23.549
	Pobre no Indigente	$ 43.712	$ 47.099
Rural	Indigente	$ 16.842	$ 18.146
	Pobre no Indigente	$ 29.473	$ 31.756

Fuente: Ministerio de Planificación (MIDEPLAN).

Porcentaje de mujeres funcionarias municipales[31]: Indica el porcentaje de mujeres funcionarias municipales (planta y contrata) sobre el total de funcionarios de planta y contrata en el municipio.

Porcentaje de desocupados[32]: Porcentaje de la población desocupada (cesantes y personas que buscan trabajo por primera vez de 15 años y más) con respecto a la población en edad de trabajar (personas de 15 años y más).

Porcentaje de ocupados[33]: Porcentaje de la población ocupada de 15 años y más con respecto a la población en edad de trabajar (personas de 15 años y más).

Porcentaje de inactivos[34]: Porcentaje de personas que tienen 15 años y más que no se encontraban ocupadas ni desocupadas al momento de hacer la encuesta (ya sea porque presentaban enfermedad crónica o invalidez, estaban estudiando, estaban jubilados, montepiados o pensionados, son rentistas o no tenían interés en trabajar) con respecto a la población en edad de trabajar (personas de 15 años y más).

Postas de salud rural[35]: incluye específicamente las postas rurales.

Religión declarada[36]: En el cuestionario censal de 2002 se consideró como potencial profesante de una religión a todas las personas de 15 años o más y las

[31] Fuente: Ministerio del Interior, Subsecretaría de Desarrollo Regional y Administrativo, Sistema Nacional de Indicadores Municipales (SINIM).
[32] Fuente: Ministerio de Planificación (MIDEPLAN), Encuesta de Caracterización Socioeconómica (CASEN).
[33] Ibíd.
[34] Ibíd
[35] Fuente: Ministerio de Salud.
[36] Fuente: Censo de Población y Vivienda 2002, Instituto Nacional de Estadísticas (INE) Chile.

Biblioteca del Congreso Nacional de Chile

opciones que se podían declarar fueron: "Católica", "Evangélica", "Testigo de Jehová", "Judaica", "Mormona", "Musulmana", "Ortodoxa", "Otra religión o credo", y "Ninguna, ateo, agnóstico".

En este reporte se presentan las religiones "Católica" y "Evangélica", quedando en la categoría "Otras religiones" la Testigo de Jehová, Judaica, Mormona, Musulmana, Ortodoxa y otras religiones o credos. A su vez, se dejó sin modificación la categoría "Ninguna, ateo, agnóstico".

SIMCE[37]: es el Sistema Nacional de Evaluación de resultados de aprendizaje del Ministerio de Educación de Chile. Su propósito principal es contribuir al mejoramiento de la calidad y equidad de la educación, informando sobre el desempeño de los estudiantes en diferentes subsectores del currículum nacional, y relacionándolos con el contexto escolar y social en el que ellos aprenden.

Las pruebas SIMCE evalúan el logro de los Objetivos Fundamentales y Contenidos Mínimos Obligatorios del Marco Curricular vigente en diferentes subsectores de aprendizaje, a través de una medición que se aplica a nivel nacional, una vez al año, a los estudiantes que cursan un determinado nivel educacional. Hasta el año 2005, la aplicación de las pruebas se alternó entre 4º Básico, 8° Básico y 2° Medio. A partir del año 2006, se evalúa todos los años a 4° Básico y se alternan 8° Básico y 2° Medio.

En este reporte se han incluido los resultados promedio comunales según dependencia administrativa del establecimiento, para los dos últimos años evaluados en 4º básico (2007 y 2008) y 8º básico (2004 y 2007), donde se ha agregado para el caso de la educación municipal una columna "var" que señala si la variación entre los puntajes de los dos últimos años es significativa o no.

[37] Fuente: Ministerio de Educación.

Biblioteca del Congreso Nacional de Chile

Tasa de analfabetismo[38]: es el porcentaje de la población de 15 años y más que dice no saber leer ni escribir.

Tasa de desocupación[39]: Porcentaje de la población desocupada (cesantes y personas que buscan trabajo por primera vez) de 15 años y más con respecto a la fuerza de trabajo o población económicamente activa (personas de 15 años y más que al momento de la encuesta, se encontraban trabajando o buscando activamente trabajo).

Tasa de mortalidad infantil[40]: corresponde al número de niños menores de un año que mueren por cada 1.000 nacidos vivos, en un determinado año.

Tasa de natalidad[41]: corresponde a los niños nacidos vivos por cada 1.000 habitantes, en un determinado año.

Tasa de ocupación[42]: Porcentaje de la población ocupada de 15 y más años con respecto a la población en edad de trabajar, donde población en edad de trabajar corresponde al total de la población de 15 y más años.

Tasa de Participación[43]: Porcentaje de la fuerza de trabajo o población económicamente activa (ocupados y desocupados) de 15 años y más con respecto a la población en edad de trabajar, donde población en edad de trabajar corresponde al total de la población de 15 y más años.

Violencia intrafamiliar[44]: se refiere a todo maltrato que afecte la vida o la integridad física o síquica de quien tenga o haya tenido la calidad de cónyuge del ofensor o una relación de convivencia con él; o sea, pariente por consanguinidad o

[38] Fuente: Ministerio de Planificación (MIDEPLAN), Encuesta de Caracterización Socioeconómica (CASEN).
[39] Ibíd.
[40] Fuente: Ministerio de Salud.
[41] Ibíd.
[42] Ibíd.
[43] Ibíd 3
[44] Fuente: Ley 20.066 sobre Violencia Intrafamiliar.

Biblioteca del Congreso Nacional de Chile

por afinidad en toda la línea recta o en la colateral hasta el tercer grado inclusive del ofensor, su cónyuge o su actual conviviente, o bien, cuando esta conducta ocurre entre los padres de un hijo común, o sobre un menor de edad o discapacitado que se encuentre bajo el cuidado o dependencia de cualquiera de los integrantes del grupo familiar.

Biblioteca del Congreso Nacional de Chile